

JULHO A  
DEZEMBRO  
2021

# NACAB

em **CAMPO**

*ATI Paraopeba*

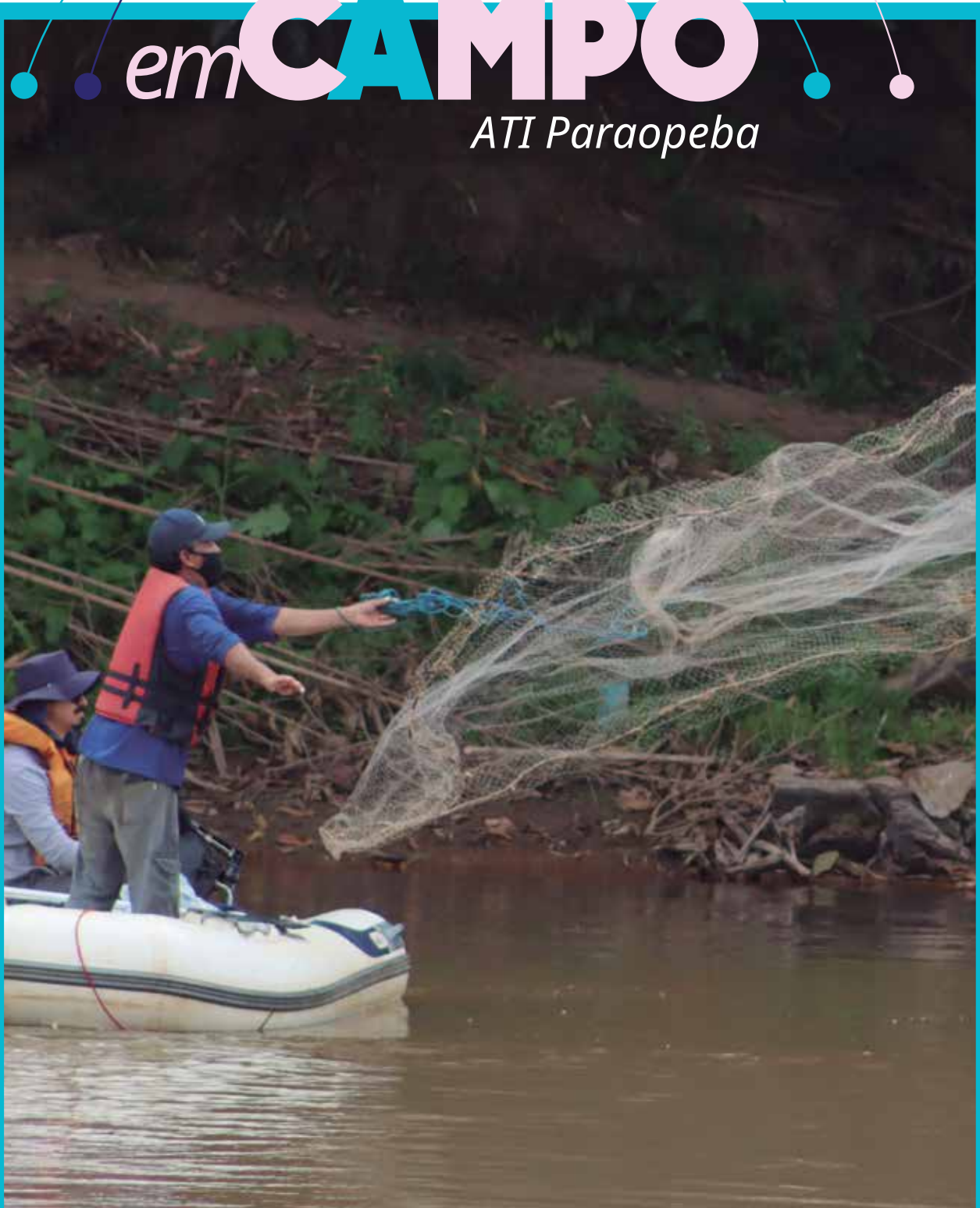





JULHO A DEZEMBRO  
2021

Assessoria  
Técnica  
Independente  
**PARAOPEBA**

**NACAB**  
NÚCLEO DE ACESSORIA  
ÀS COMUNIDADES ATINGIDAS  
POR BARRAGENS

jul	ago	set	2021
out	nov	dez	

# ÍNDICE

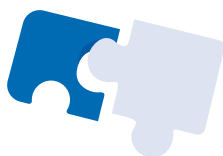

Reparação

pag.

**6**



Participação informada

**12**



Meio ambiente e saúde

**20**



População, economia e cultura

**25**



Administrativo

**33**



Fotos:  
Bárbara Ferreira,  
Marcos Oliveira e  
Marcio Martins -  
Nacab

## APRESENTAÇÃO

Chegamos ao final de 2021 com muito trabalho para apresentar às pessoas e comunidades da região 3 da bacia do rio Paraopeba. Mesmo com as restrições trazidas pela pandemia, esse foi o ano que o Nacab consolidou sua presença nos territórios, realizando dezenas de atividades que visam o processo de reparação. A quarta edição do Nacab em Campo traz um resumo do que foi o trabalho da ATI Paraopeba Nacab no segundo semestre desse ano.

Foi um ano de reforçar os laços com as comunidades atingidas e de realização de um longo trabalho conjunto. Foi assim que conseguimos realizar uma série de pesquisas (solos, água, peixe, socioeconômica, de danos às mulheres, povos e comunidades tradicionais e povos de religiões de matriz africana, dentre outras) que subsidiarão a construção da Matriz de Danos.

Da mesma forma, começamos a executar os programas previstos no acordo fechado em fevereiro. Construimos um novo plano de trabalho, os relatórios técnicos sobre as áreas atingidas pelas cheias de 2020, diagnóstico socioeconômico da região 3, das cadeias econômicas, diagnóstico de povos e comunidades tradicionais e prestamos assessoria jurídica para a população atingida, dentre outras atividades.

São listadas 25 ações ao longo das próximas páginas referentes a atuação da ATI nos meses de julho a dezembro. Elas estão divididas em cinco eixos: Reparação; Participação Informada; Meio Ambiente e Saúde; População, Economia e Cultura e Administrativo. As atividades referentes aos meses de janeiro a junho podem ser encontradas nas versões anteriores do Nacab em Campo, disponíveis no site do Nacab.

Que no próximo ano esse trabalho possa se aprofundar em muitas outras atividades e os atingidos e atingidas consigam avançar ainda mais rumo à reparação integral!

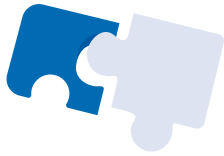

Reparação

jul	ago	set	2021
out	nov	dez	

## DIVULGAÇÃO DE INFORMAÇÕES E ENCAMINHAMENTO DE DEMANDAS SOBRE O PROGRAMA DE TRANSFERÊNCIA DE RENDA (ANEXO 1.2)

No segundo semestre deste ano, o Nacab manteve as pessoas da Região 3 informadas sobre as atualizações no Programa de Transferência de Renda (PTR) - desde a divulgação dos critérios para participação, passando pela escolha da Fundação Getúlio Vargas (FGV) como empresa gestora do programa, até o início do pagamento do auxílio em novembro.

Além disso, todas as dúvidas e demandas das comunidades foram repassadas para a FGV, que cuida do PTR e é responsável pelos pagamentos. Entre as principais reivindicações conquistadas, está a previsão de reanálise dos documentos daqueles que tiveram o pagamento bloqueado e a inclusão de novas comunidades, como é o caso do Shopping da Minhoca e do Quilombo de Pontinha.



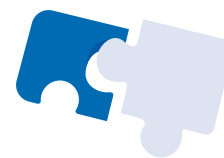

Reparação

## ENCONTROS PARA CONSTRUÇÃO DA GESTÃO E GOVERNANÇA DOS PROJETOS DE DEMANDAS DAS COMUNIDADES ATINGIDAS (ANEXO 1.1)

Realizados em Belo Horizonte, os encontros reuniram representantes das 21 comissões da Região 3, para discutir e avançar no debate sobre o Anexo 1.1, que trata sobre os projetos de demandas das comunidades. Nesses encontros, foram debatidas formas de fortalecer a organização dos territórios e da região; os temas prioritários para os projetos de caráter socioeconômico; as propostas de gestão do fundo financeiro, incluindo formas e estruturas de trabalho; a governança dos projetos a serem desenvolvidos, com instâncias de decisão, de fiscalização e de transparência, para assegurar o benefício das comunidades; e questões sobre crédito/microcrédito. Os próximos passos dessa construção ainda estão sendo definidos junto às comissões.



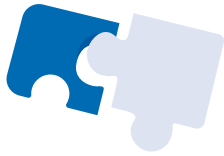

Reparação



## DISCUSSÃO E CONSTRUÇÃO DA MATRIZ DE DANOS

A Matriz de Danos é um documento que irá listar todos os danos causados pelo desastre-crime e identificados na Região 3, apontando também o seu valor de indenização. É um instrumento, portanto, que irá auxiliar as pessoas atingidas a saberem qual é o valor justo de indenização que cada uma deve receber da Vale. A Matriz de Danos é também o resultado final de todas as pesquisas, conversas e encontros que a ATI Paraopeba vem realizando com as comunidades para identificar os danos sofridos, desde o início de seu trabalho. Em setembro, o Nacab formou uma equipe especial para aprofundar na construção da Matriz de Danos e, em dezembro, uma versão preliminar (inicial) do documento foi apresentada para discussão com as comunidades atingidas, antes de ser enviada às Instituições de Justiça.







PEORO.1X

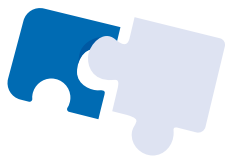

Reparação

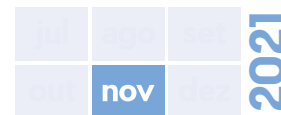

## MOBILIZAÇÃO E APOIO ÀS PESSOAS ATINGIDAS NA CONSULTA POPULAR (ANEXO 1.3)

mais de  
**35**  
pontos de apoio  
foram organizados

A ATI Paraopeba organizou mais de 35 pontos de apoio para auxiliar as pessoas dos 10 municípios da Região 3 na Consulta Popular para priorizar as áreas de políticas públicas que irão receber projetos de melhoria, conforme previsto no Anexo 1.3 do acordo de reparação entre o Governo de Minas e a Vale. Nestes pontos, foram tiradas dúvidas sobre quem poderia participar, a ajuda nos cadastros necessários, além de outras perguntas recorrentes sobre o processo de luta pela reparação. As pessoas tiveram 18 dias para escolher entre 5 temas (Educação, Saúde, Infraestrutura, Segurança Pública, dentre outros) e 15 subtemas, que indicam quais linhas de projetos elas gostariam que fossem criados naquela determinada área.



2021	jul	ago	set
	out	nov	

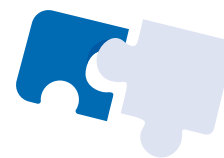

Reparação

## ACOLHIMENTO DE DEMANDAS DE PESSOAS ATINGIDAS

O Nacab acolhe, sistematiza, realiza justificativas técnicas e comunica as Instituições de Justiça e a Vale sobre as situações de violação às demandas emergenciais, solicitando respostas e atendimento para elas. As demandas emergenciais são aquelas relacionadas à falta de acesso a água decorrente do rompimento; ao fornecimento de silagem, sal, feno e outros insumos; aos cercamentos de parte do rio ou de propriedades; a danos estruturais ocorridos devido às enchentes ou a ações de reparação da Vale que geram trânsito de caminhões e cargas pesadas; à saúde e proteção social; e à saúde e sanidade animal.

De julho a 15 de dezembro de 2021, o Nacab coletou

**268**

demandas e encaminhou

**203**

às Instituições de Justiça

No total, já foram colhidas

**4.486**

demandas e

**4.421**

encaminhadas às Instituições de Justiça



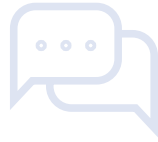

Participação informada

jul	ago	set	2021
out	nov	dez	

## ENCONTROS E REUNIÕES COM AS COMUNIDADES ATINGIDAS

De julho a outubro de 2021, o Nacab contabilizou mais de **300 reuniões**, presenciais e online, com todas as comunidades da Região 3. Muitos outros encontros ocorreram ainda nos meses de novembro e dezembro, aumentando ainda mais esse número. Esses encontros trataram de temas diversos como as pesquisas de levantamento de danos, o andamento da ação coletiva, a construção dos anexos do acordo judicial, a relação com a Vale no tratamento das demandas emergenciais, entre outros assuntos de interesse das pessoas atingidas.





Participação informada

2021	jul	ago	set
	out	nov	dez

## PRODUÇÃO DE MATERIAIS E NOTÍCIAS PARA AS PESSOAS ATINGIDAS

Um dos principais trabalhos da ATI Paraopeba é manter as pessoas atingidas informadas não somente de sua atuação, mas também sobre todo o processo de reparação e os direitos que elas possuem. Para apresentar essas informações e tirar dúvidas das comunidades, são produzidos materiais impressos, digitais, em formato de vídeo e áudio. No segundo semestre de 2021, o Nacab produziu diversas notícias, cartilhas com resultados de pesquisa em linguagem facilitada, a quarta edição do Jornal Reparação e o boletim digital Mobilização com o tema “Rio sem Pesca”, tratando dos efeitos do rompimento na cadeia produtiva da pesca.







Participação informada

2021	jul	ago	set
	out	nov	dez

## MAIS APROXIMAÇÃO E DIÁLOGO COM AS COMUNIDADES

Visitas porta a porta, postos de atendimento itinerante nas localidades, reuniões e conversas com as famílias nas comunidades - várias têm sido as formas encontradas pela ATI Paraopeba para avançar na ampliação dos contatos e no entendimento dos danos causados. Essas ações têm por objetivo garantir que mais e mais pessoas possam ter o seu direito à indenização, aproximar novas comunidades do processo de reparação e aprofundar, com aqueles grupos e famílias que já estão na base de contatos do Nacab, a garantia da participação informada.





Participação informada

jul	ago	set	2021
out	nov	dez	

## ORIENTAÇÕES JURÍDICAS

Um trabalho primordial e constante da Assessoria Técnica é a prestação de assessoria jurídica para a população atingida da Região 3, por meio de atendimentos individuais ou coletivos para sanar dúvidas sobre o processo de reparação. A equipe jurídica da ATI R3 está presente nos escritórios de campo, participando das reuniões com as comunidades e à disposição para auxiliar as pessoas no entendimento e conquista de seus direitos. Em dezembro,

uma cartilha trazendo as principais informações sobre a prescrição e os direitos individuais das pessoas atingidas foi produzida em conjunto pelas três Assessorias Técnicas Independentes e disponibilizada para as comunidades.

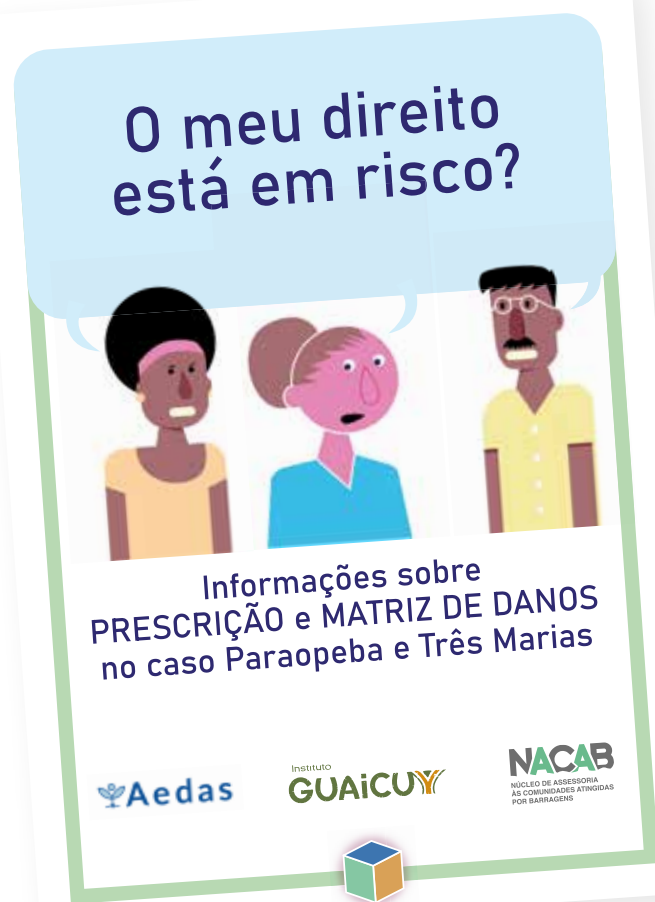





Participação informada

2021  
ago set

## CONSTRUÇÃO COLETIVA DO NOVO PLANO DE TRABALHO DA ATI

Equipes do Nacab foram a diversas comunidades atingidas da Região 3 da Bacia do Paraopeba colher sugestões para a construção participativa do plano que vai guiar o trabalho da Assessoria Técnica Independente nos próximos anos. Nos encontros, realizados junto às 21 comissões, os participantes demonstraram interesse na reparação coletiva, expuseram demandas e propostas de melhorias e avanços. Nas oficinas foram desenvolvidas atividades de resgate à memória e listados os principais marcos da busca pela reparação desde o desastre-crime, em janeiro de 2019, até o atual momento. Além disso, os participantes discutiram e propuseram caminhos de trabalho, passando por participação, formação e comunicação.





Participação informada

out	nov	dez	2021
out	nov	dez	

## VOZES ATINGIDAS: RELATOS DO PARAOPEBA



As pessoas atingidas precisam ser ouvidas para terem suas reivindicações atendidas. Desde outubro, a ATI Paraopeba vem contando histórias de pessoas da Região 3 que lidam diariamente com as consequências do rompimento da barragem da Vale. Gente que revive a perda, a dor, o desrespeito. Mas gente que não desiste da conquista por direitos e de construir justiça. A série especial de vídeos “Vozes atingidas: relatos do Paraopeba” reúne depoimentos de quem mais tem aprendido, a duras penas, o significado da palavra “atingido(a)”. Conheça as histórias de Pedro, Héliá, Hudson e Marilei no nosso Canal do YouTube: [www.youtube.com/nacabmg](http://www.youtube.com/nacabmg)





Participação informada



## NOVO SITE DO NACAB COM MAIS INFORMAÇÃO E CONTEÚDO PARA AS PESSOAS ATINGIDAS

Em novembro, o Nacab lançou sua nova casa virtual, completamente reformada e adaptada para incluir mais informação e conteúdo para as pessoas atingidas da Região 3. Com visual moderno e de fácil navegação, o espaço reúne notícias, vídeos, publicações com resultados de pesquisas e estudos, explicações iniciais sobre o processo de reparação, uma linha do tempo da ação coletiva, documentos e outras informações muito importantes para garantia da participação informada.

Visite em [www.nacab.org.br](http://www.nacab.org.br)

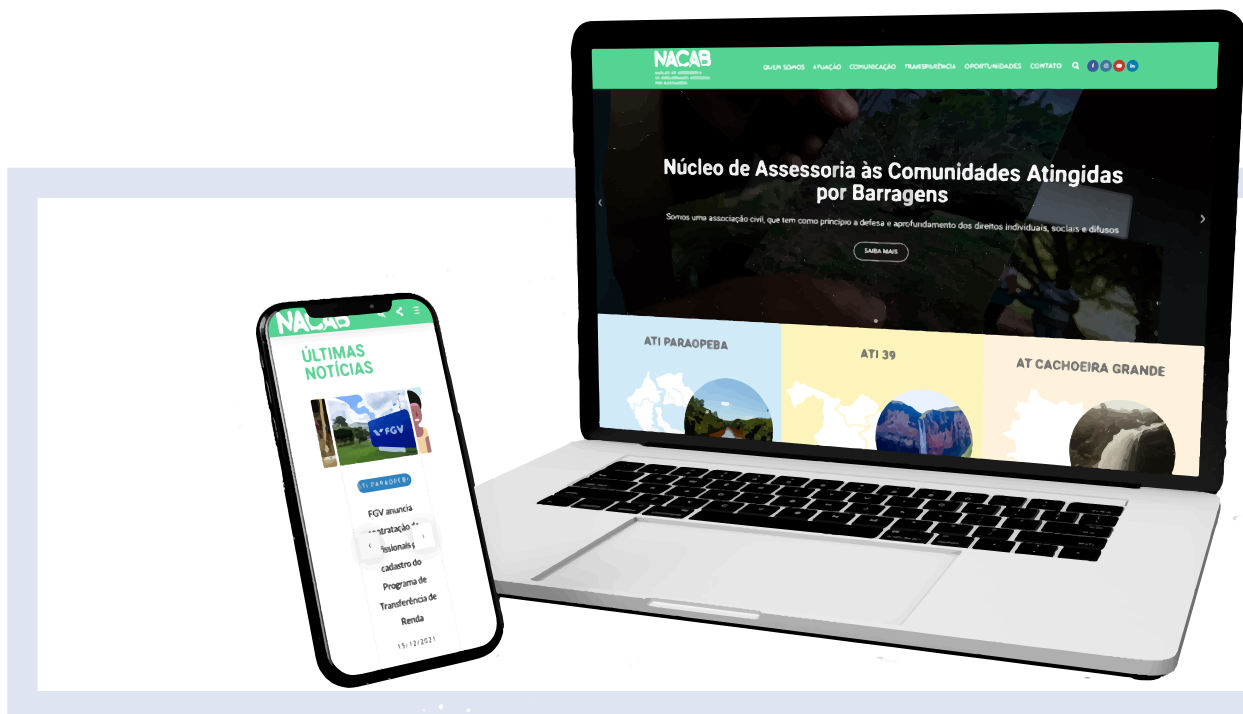



Meio ambiente e saúde

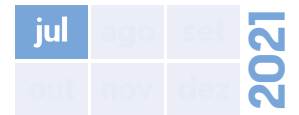

## PARTICIPAÇÃO NO SEMINÁRIO SOBRE A PESCA NO PARAOPEBA



Iniciativa da CAMF, em parceria com as três Assessorias Técnicas Independentes (ATIs), que atuam em Brumadinho e na Bacia do Paraopeba, o evento promoveu um encontro online com pescadores e pescadoras de toda a bacia, com o tema “2 anos e meio do rompimento: a atividade pesqueira na Bacia do rio Paraopeba e no reservatório de Três Marias”. O objetivo do encontro virtual foi promover um debate sobre o cenário da pesca na bacia, trazendo informações sobre os danos e prejuízos para a atividade pesqueira pós-rompimento da barragem.

2021	jul	ago	set
	out	nov	dez



Meio ambiente e saúde

## MONITORAMENTO DA QUALIDADE DA ÁGUA NO PARAOPEBA

O Nacab segue analisando os dados divulgados pelo **Instituto Mineiro de Gestão de Águas - IGAM** sobre a qualidade da água no Paraopeba e informando a população atingida periodicamente sobre as recomendações de uso. Essas informações são repassadas nos vídeos da série **“De olho na água”**, que possuiu 3 edições no segundo semestre de 2021.





## COLETA DE PEIXES PARA ANÁLISE

O Nacab realizou coletas de peixes para pesquisa e análises de contaminação. Uma antiga demanda das comunidades, esse estudo irá indicar a condição de saúde dos peixes do Paraopeba e os riscos para o consumo humano. Os peixes foram coletados em três pontos da região, para a análise da presença de alguns metais nos fígados e músculos dos animais. As coletas foram realizadas em parceria com a empresa Arvut Sinergia em Meio Ambiente. Quando estiver finalizada a análise do material coletado, a pesquisa será divulgada para as comunidades da Região 3.



2021		ago	set



Meio ambiente e saúde

## APRESENTAÇÃO DOS RESULTADOS DA ANÁLISE DE SOLO

A ATI Paraopeba promoveu reuniões em todas as comissões da Região 3 para tirar dúvidas e explicar os resultados do estudo realizado em parceria com a Tommasi Ambiental, a partir de 169 amostras, que avaliou o solo impactado pelo rompimento da barragem da Vale. Os resultados foram também organizados em relatórios, cartilhas e entregues às pessoas atingidas. O principal questionamento das pessoas que participaram dos encontros foi sobre a possibilidade de contaminação pelo uso do solo. A recomendação é de que as comunidades aguardem os estudos de avaliação dos riscos à saúde humana e ecológico, para saber se é possível retomar com segurança o uso destas áreas e o consumo de produtos agrícolas e de origem animal.





Meio ambiente e saúde

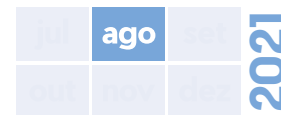

## RELATÓRIOS TÉCNICOS SOBRE ÁREAS ATINGIDAS PELAS CHEIAS DE 2020

Apresentados para as comunidades junto com os resultados da análise do solo, esses relatórios trazem um panorama da área atingida pelas enchentes de 2020, os principais danos identificados, as medidas adotadas pela Vale e as recomendações técnicas para a reparação dessas localidades. O documento com os resultados será enviado às Instituições de Justiça e demais entidades que participam do processo judicial que trata do desastre-crime.

**132**

pontos de inundação



**120**

propriedades vistoriadas



**343**

edificações diretamente atingidas

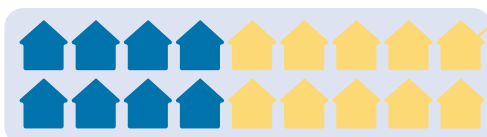

Área atingida estimada

**10.720,82 hectares**

sendo a maior parte em Paraopeba e Papagaios:

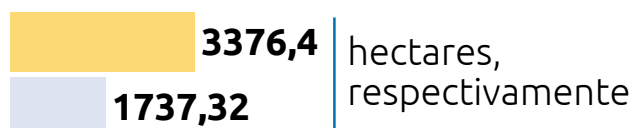

Área **64,8%** maior que aquela identificada pela empresa Synergia, consulta da Vale.

Sendo a maior parte **(200)** dentro do município de Esmeraldas





População, economia e cultura

## MUTIRÃO DE ESTUDOS SOBRE RECURSOS E ATIVIDADES ECONÔMICAS

As equipes de campo do Nacab realizaram entrevistas e rodas de conversa com pessoas atingidas de diversas atividades econômicas, para identificar as características das cadeias produtivas, antes e depois do rompimento da barragem da Vale; além das dificuldades enfrentadas por elas desde o ocorrido.

Este levantamento faz parte do Mutirão de Estudos sobre Recursos e Atividades Econômicas da região 3 da Bacia do Paraopeba, e os dados coletados apoiam a construção dos projetos das comunidades (anexo 1.1 do acordo judicial) e serão incluídos na Matriz de Danos, contribuindo para a estratégia de retomada do desenvolvimento e para a justa reparação.





População, economia e cultura

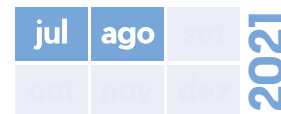

## IDENTIFICAÇÃO DE DANOS AOS POVOS DE RELIGIÕES DE MATRIZ AFRICANA

Contribuindo para levantar e caracterizar as tradicionalidades afetadas pelo rompimento da barragem da Vale, o **Centro Nacional de Africanidade e Resistência Afro-Brasileira (Cenarab)** trabalhou com a ATI Parapoeba na identificação dos Povos e Comunidades de Tradição de Matriz Africana (PCTRAMA). Essa pesquisa quer apurar como essas práticas, que são patrimônio imaterial brasileiro, sofreram com o desastre.

A abordagem às pessoas e comunidades seguiu um protocolo de consulta previamente elaborado pela entidade, em parceria com o Nacab, cumprindo um direito das comunidades tradicionais, garantido pela Convenção 169 da Organização Internacional do Trabalho (OIT).







População, economia e cultura

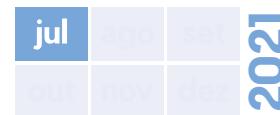

## RECONHECIMENTO DE POVOS E COMUNIDADES TRADICIONAIS

Em parceria com a empresa **Confluência**, o **Nacab** buscou identificar na Região 3 as consequências do rompimento da barragem da Vale para coletivos e comunidades tradicionais. Para isso, durante o mês de julho, as equipes circularam pelo território abordando coletivos e pessoas indicadas pelo **Nacab**, que apresentam traços desses povos. A pesquisa irá produzir um possibilitará a identificação desses grupos e uma avaliação das especificidades de cada dano sofrido por eles.

### Alguns povos tradicionais identificados na Região 3:

- Pescadores e pescadoras artesanais
- Benzedeiros
- Raizeiros
- Ciganos
- Membros da guarda de reinado e folia de reis
- Pessoas que vivem da produção e da venda de minhocas







População, economia e cultura

2021  
jul ago

## PESQUISA PARA LEVANTAMENTO DE DANOS SOCIOECONÔMICOS



Entre os meses de julho e agosto, o Nacab realizou a fase presencial dos estudos socioeconômicos na Região 3 da Bacia do Paraopeba. Equipes formadas por pesquisadores do **Instituto CP2** e supervisionadas pelo **Nacab**, visitaram residências nas comunidades atingidas e propriedades, para entender como o rompimento afetou a vida das pessoas em relação ao trabalho, à renda, à saúde, alimentação, às práticas de lazer, entre outros pontos. O objetivo foi alcançar quem não participou da primeira etapa da pesquisa, por telefone, ampliando a participação das pessoas atingidas. As informações completas sobre a pesquisa estão sendo organizadas pelo Nacab para serem divulgadas para as comunidades atingidas. Confira alguns dos resultados já sistematizados.

### ENTREVISTADOS(AS) POR RAÇA

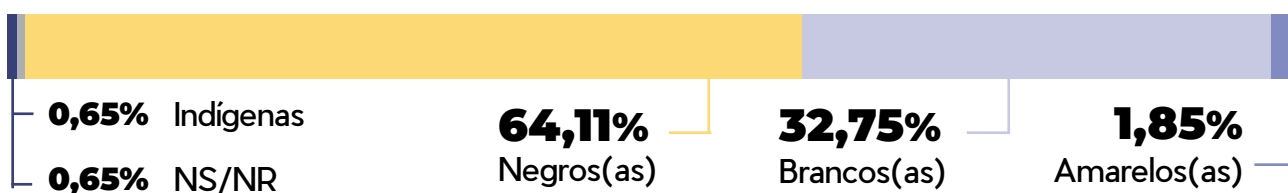

### ENTREVISTADOS(AS) POR IDADE

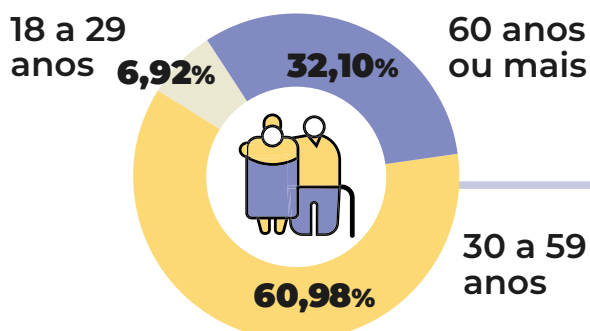

### ENTREVISTADOS(AS) POR SEXO



2021  
out nov dez

População, economia e cultura

## MOBILIZAÇÃO E PESQUISA DE DANOS ÀS MULHERES

No segundo semestre de 2021, a ATI Paraopeba intensificou a mobilização e o trabalho com as mulheres atingidas da Região 3. Além da pesquisa direcionada à identificação dos danos sofridos por elas, também foi realizada uma oficina de cosméticos naturais e autocuidado com mulheres da zona rural de Paraopeba, em parceria com o **Grupo Fulô de agroecologia**, como forma de promover uma troca de experiências sobre o que mudou em suas vidas após o desastre-crime. Com o mesmo objetivo, rodas de conversa sobre a rotina de trabalho ocorreram com mulheres de Córrego da Area, em Fortuna de Minas, e da comunidade dos Rosa, em Florestal. Nos meses de novembro e dezembro, a consultoria especializada Saberes Populares, contratada pelo Nacab, percorreu diversas comunidades da região, levantando em diálogo com as moradoras os principais impactos do rompimento para as mulheres.









Administrativo

2021	jul	ago	set
	out	nov	dez

## EQUIPE DIVERSA, QUALIFICADA E PROTEGIDA

Atualmente, a equipe da ATI Paraopeba Nacab é composta por **131 técnicos**, de diversas áreas do conhecimento e de atuação. Eles se dividem nos escritórios de campo e administrativos, realizando todo o trabalho necessário para garantir o atendimento às comunidades, a realização de pesquisas, a participação informada na execução do acordo judicial e todas as demais atividades desempenhadas pela ATI. Buscando ampliar o rol de áreas nas quais a ATI presta assessoria às comunidades, foram contratadas duas profissionais especialistas para aprofundar as análises sobre os danos causados à saúde das pessoas atingidas. Além de ampliar a equipe, o Nacab realizou um levantamento da situação vacinal de todos os seus integrantes, garantindo que haveria a segurança necessária para o trabalho com as comunidades sem riscos de contágio pela Covid 19.





Administrativo

# ATI PARA OPEBA NACAB EM NÚMEROS

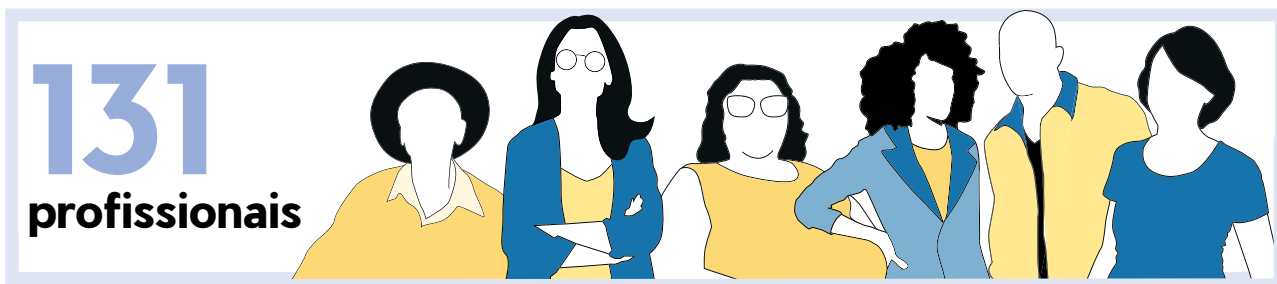

Masculino      Feminino

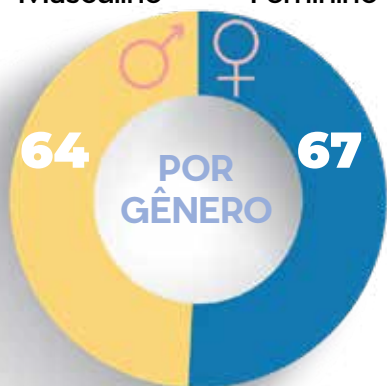

## POR RAÇA

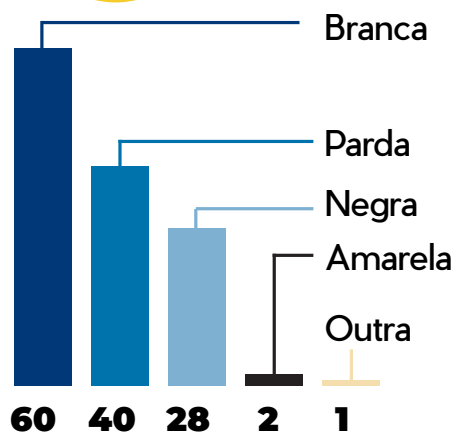

## DIVISÃO POR ÁREA DE ATUAÇÃO

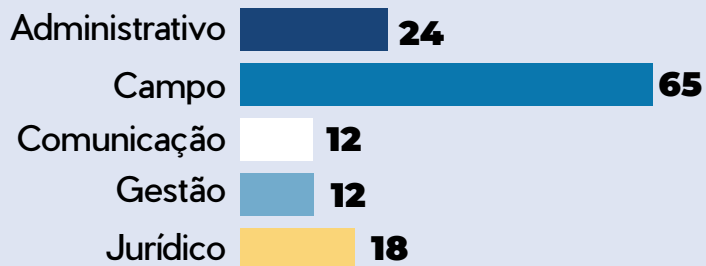

## SITUAÇÃO VACINAL DA EQUIPE

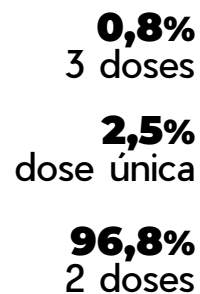



Administrativo

2021	jul	ago	set
	out	nov	dez

## CONTRATAÇÃO DE CONSULTORIAS ESPECIALIZADAS

Para execução de seus trabalhos, o Nacab conta com empresas parceiras, contratadas por meio de chamamento público e após rigoroso processo de seleção. Essas chamadas consultorias especializadas possuem experiência e são referência nos trabalhos que são selecionadas para nos auxiliar. No segundo semestre de 2021, 7 novas consultorias foram contratadas, com os objetivos abaixo listados.

**MARIA JULIA GIMENEZ:** Apoio na construção da Matriz Preliminar de Danos

**SABERES POPULARES LTDA:** Levantamento de danos às mulheres

**HEDIO SILVA JUNIOR ADVOGADOS ASSOCIADOS:** Identificação de danos à prática religiosa

**PASTOREIO CONSULTORIA AGROPECUARIA E AMBIENTAL LTDA:** Diagnóstico de danos em assentamentos rurais

**AVAL SERVICOS DE ENGENHARIA E CONSULTORIA LTDA:** Dimensionamento do impacto no valor dos imóveis urbanos e rurais

**ASSOCIACAO BRASIL SAUDE & ACAO – BRASA:** Identificação de danos à saúde

**TOMMASI ANALÍTICA LTDA:** coletas e análises de água superficial e sedimentos ao longo do rio Paraopeba, seus principais afluentes, lagos ou lagoas

### SITUAÇÃO DAS CONSULTORIAS ESPECIALIZADAS

Novas contratações

7

Em andamento

4

Finalizadas

4



Administrativo

jul	ago	set
out	nov	dez

 2021

## APRIMORAMENTO DA GESTÃO ADMINISTRATIVA

No segundo semestre de 2021, a ATI Paraopeba Nacab implementou ferramentas para otimizar sua gestão de recursos humanos e garantir maior eficiência em seu trabalho. Uma delas foi a adoção do sistema de controle de ponto digital Tangerino, que possibilitou à equipe gerir seu próprio tempo de dedicação aos trabalhos da ATI. Por sua vez, o cadastro e as demandas emergenciais das pessoas atingidas foram organizados no sistema Power BI, que foi apresentado para toda equipe para que ela possa adicionar e consultar todos os dados ali disponíveis. Outra ferramenta introduzida no dia a dia da ATI foi o aplicativo Monitora Ocupacional, que avalia diariamente a saúde dos integrantes da equipe, indicando se eles estão ou não aptos ao trabalho naquele dia. Nesse período, avançamos ainda com integração de mais duas funções em nosso sistema de controle financeiro digital, o Conveniar. Essas integrações nos garantem mais precisão, segurança e dinamismo nas rotinas de pagamentos do Nacab.

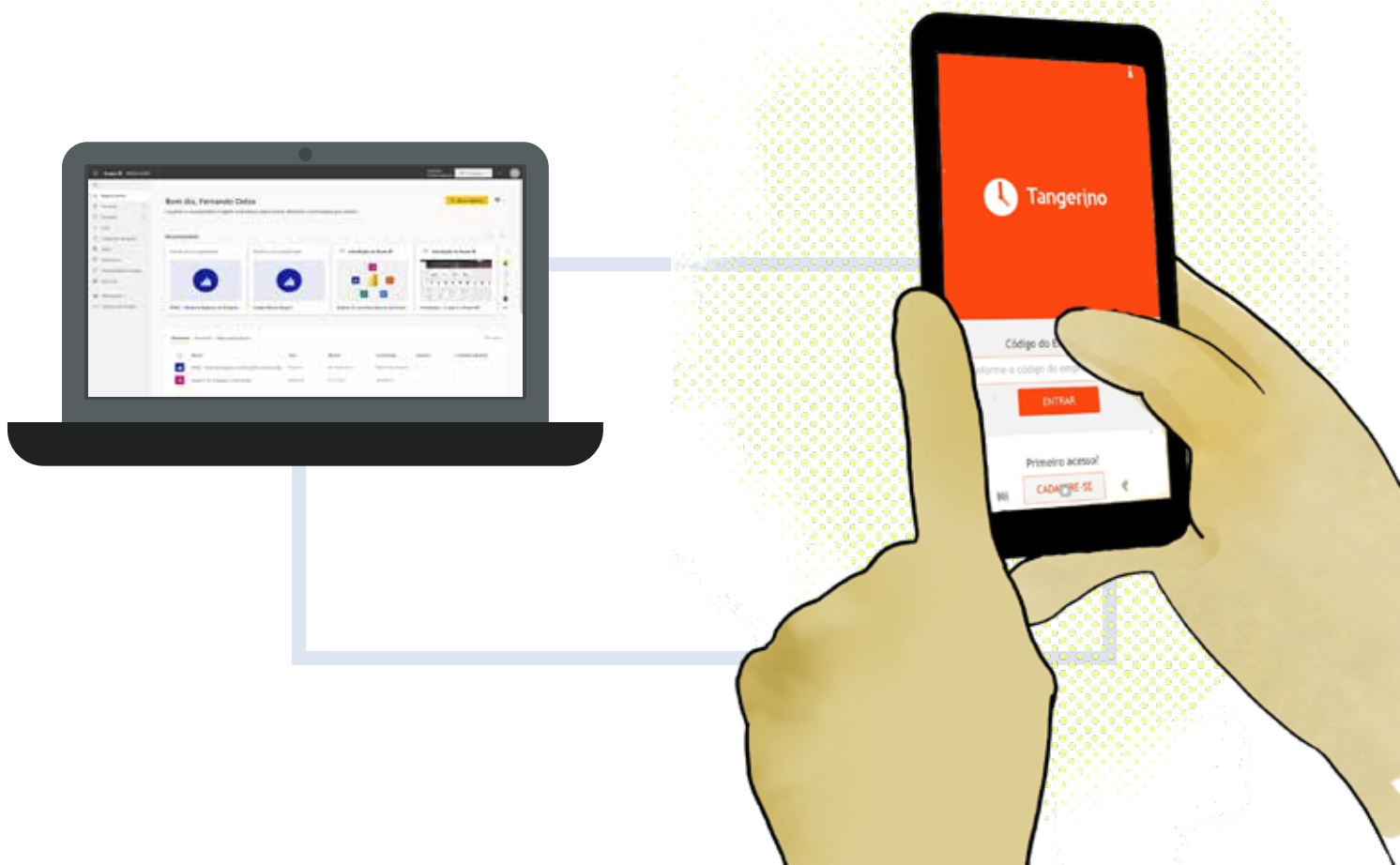



Administrativo

## PRESTAÇÃO DE CONTAS

Dando continuidade à prestação de contas realizadas na última edição do Nacab em Campo, apresentamos abaixo o balanço de despesas referente ao período de junho a novembro de 2021 (o anterior trouxe a prestação de dezembro de 2020 a maio de 2021). É importante destacar o investimento da ATI Paraopeba na manutenção de uma equipe grande e qualificada, capaz de suprir a demanda de atendimento dos 10 municípios da Região 3, sendo essa nossa principal prioridade.

### Balanço de ações - em R\$ jun/21 a nov/21\*

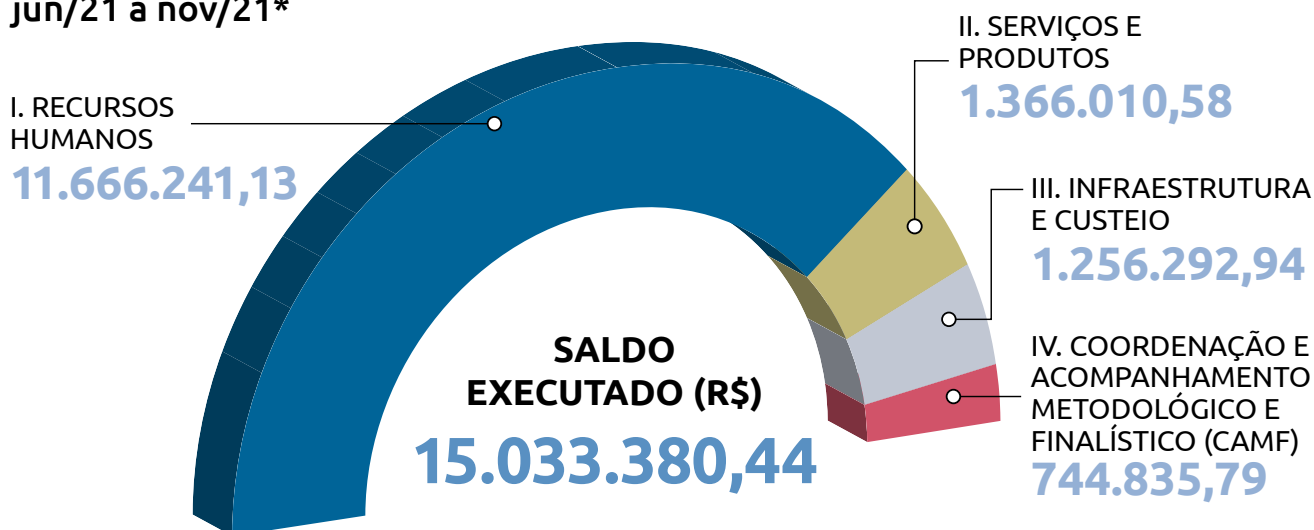



Administrativo

## PRESTAÇÃO DE CONTAS

**Detalhamento da despesa com Recursos Humanos - em R\$**  
jun/21 a nov/21

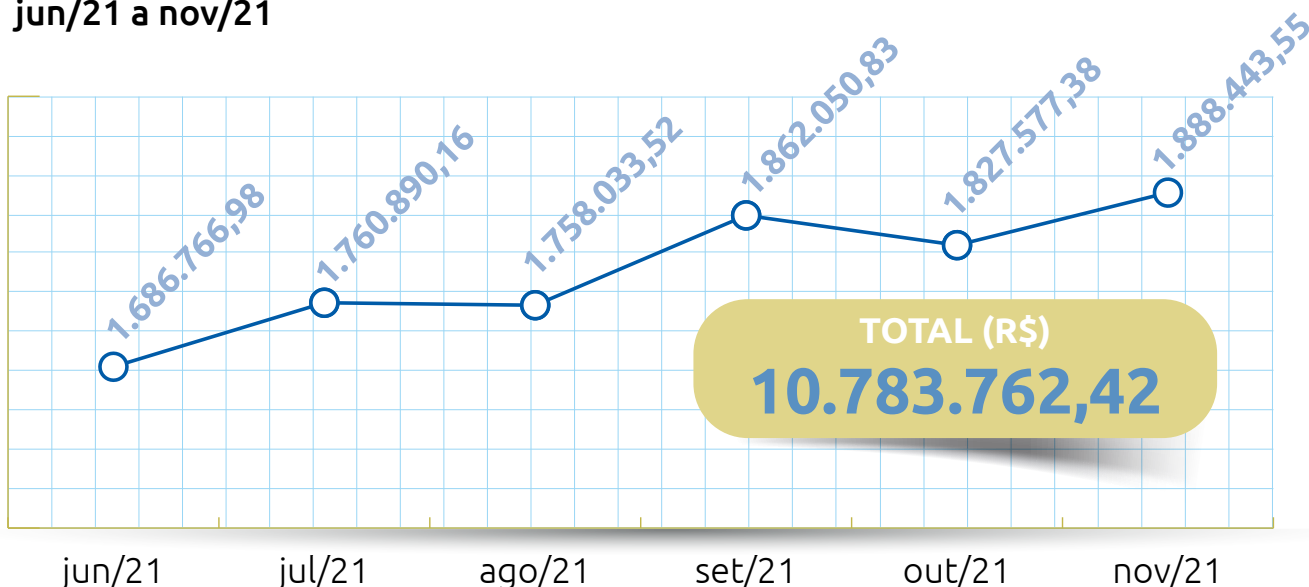

A diferença nos valores de despesas com Recursos Humanos de um gráfico para outro ocorre porque em junho foram executados valores de abril e maio que estavam pendentes. Enquanto o primeiro gráfico traz um resumo das despesas executadas, o segundo se baseia nos valores competentes a cada mês.





[contato@nacab.org.br](mailto:contato@nacab.org.br)



[@nacabmg](https://www.facebook.com/nacabmg)



[@nacabmg](https://www.instagram.com/nacabmg)

[www.nacab.org.br](http://www.nacab.org.br)

Assessoria  
Técnica  
Independente  
**REGIÃO 3**

**NACAB**  
NÚCLEO DE ASSESSORIA  
ÀS COMUNIDADES ATINGIDAS  
POR BARRAGENS